



宇園別2区 伊林部会長宅圃場

冬の終わりと春の息吹を感じながら でんすけすいか苗の定植が始まる

- | | |
|-----------------------|-------------------------------|
| ○組合のあゆみ …………… 2 | ○共済係からのお知らせ …………… 8 |
| ○令和6年度新入職員入組式 …………… 3 | ○JATOHMA information …………… 10 |
| ○足あと …………… 4 | ○みんなの広場 …………… 11 |
| ○資材課からのお知らせ …………… 7 | |



組合のあゆみ

1	当麻町農業者年金協議会総会 (2階第1会議室 組合長) 当麻町畑作経営協議会定期総会(大会議室 専務)
5	第10回監事会 第18回理事会
12	当麻町地域農業再生協議会総会 (大ホール 組合長・専務・参事) 当麻町農業法人会定期総会(大会議室 専務)
14	令和6年度新入職員入組式(役員会議室 常勤)
15	J A北海道中央会第98回臨時総会 (札幌市 組合長) 北海道厚生農業協同組合連合会第73回臨時総会 (//)
22	第11回監事会
23	農林水産省農産局企画課意見交換会 (上川ビル 組合長)

25	当麻町畑作物作業受託連絡協議会定期総会 (大会議室 専務) 当麻町牧草生産部会定期総会 (//)
28	北海道農業信用基金協会第5回理事会 (北農ビル 組合長) 上川地区農協酪農畜産対策委員会 (上川ビル 専務)
29	第19回理事会



理事会報告

理事会が開催され次の事項が審議されました。

[第18回理事会]

令和6年3月5日

- 議案第1号 令和5年度決算監査報告について
- 議案第2号 賦課基準の変更について
- 議案第3号 出資金基準の変更について
- 議案第4号 令和6年度事業計画について
- 議案第5号 第77回通常総会の招集について
- 議案第6号 第77回通常総会書面議決書の取扱いについて
- 議案第7号 第77回通常総会提出議案について
- 議案第8号 組合員の異動について
- 議案第9号 リスク管理方針について
- 議案第10号 不良債権の処理方法について
- 議案第11号 令和6年度販売手数料及び令和6年産米穀の共同計算運営の基本事項並びに野菜・花き共選料の設定について

[第19回理事会]

令和6年3月29日

- 議案第1号 第77回通常総会について
- 議案第2号 役員に対する融資について
- 議案第3号 貸付金利率の最高限度額について
- 議案第4号 組合員の異動について

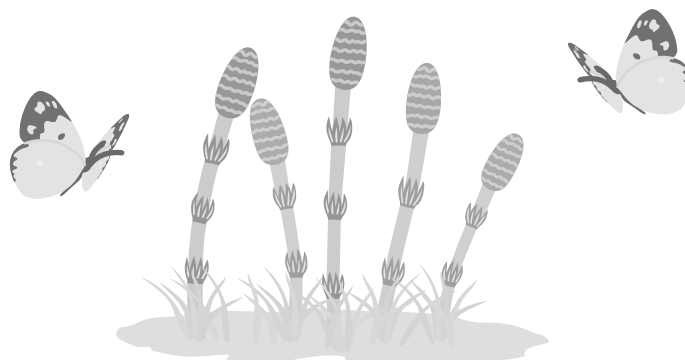

3月14日 令和6年度新入職員入組式

令和6年度新入職員入組式が農協役員会議室にて行われ、新入職員3名、正職員登用者1名と関係役職員が出席いたしました。

入組式では福井組合長より新入職員へ辞令が交付され、坂下専務より定款・ネームプレート等が手渡されたあと、代表して小松さんが誓約書を読み上げ、それぞれ福井組合長へ提出いたしました。福井組合長より「当麻農協の職員として、素直な心と感謝の気持ちを忘れずに、挨拶をしっかりできる人になっていただきたい。また、最初は分からないことが多いので、聞く力を持って先輩や仲間に遠慮なく質問をして、1つずつ階段を上がってほしいと思っております。



私どもも経験や知識、情報を提供いたしますので、それを自分のものにして頼られる農協職員を目指していただきたい」と激励の言葉が贈られ、新入職員は社会人としてのスタートを切りました。

新入職員紹介



ちむら いっき
千村 一煌 (新卒採用)

配 属：営農部施設園芸課園芸販売係
出身地：旭川市
出身校：旭川志峯高等学校
趣味・特技：ボウリング
好きな食べ物：焼肉・ロールキャベツ

【新入職員より一言】

まだまだ来たばかりで、ご迷惑をおかけしてしまう点もあるかもしれませんが、精一杯頑張っていきますのでよろしくお願いたします。



みたに れん
三谷 蓮 (新卒採用)

配 属：営農部施設園芸課園芸販売係
出身地：旭川市
出身校：旭川志峯高等学校
趣味・特技：ボウリング
好きな食べ物：オムライス・肉

【新入職員より一言】

分からないことが多く、未熟な点が多々あると思いますが、早く覚えられるよう頑張っていきますので、これからよろしくお願いたします。



くらぐち しょうよう
藏口 翔洋

配 属：金融部金融共済課共済係
出身地：旭川市
出身校：旭川工業高等学校
趣味・特技：ドライブ
好きな食べ物：トンカツ

【新入職員より一言】

組合員皆様の顔と名前を覚えられるよう、業務を通じて交流を深めてまいりたいと思います。ご迷惑をおかけする事もあるかと思いますが、何卒よろしくお願いたします。

【準職員より正職員登用】



こまつ ゆうみ
小松 友美

配 属：営農部米穀課農業振興係
出身地：当麻町
出身校：旭川実業高等学校
趣味・特技：ミニバレー
好きな食べ物：パン・チーズ・アスパラ・ホタテ

【職員より一言】

これまでの経験を生かして、より一層組合員皆様のお役に立てるよう、精一杯頑張りますので、よろしくお願いたします。

2月29日～
3月16日

機械銀行による 融雪材散布作業開始

当麻町農業機械銀行による融雪、乾田促進及び良食味米生産を目的とした融雪材散布作業が2月29日より行われました。散布作業は青年部にも出役をいただき、面積約289haの散布委託実績となり、3月19日に全面積の散布を終了しております。



2月29日

当麻町認定農業者協議会 定期総会

農協3階大ホールにて当麻町認定農業者協議会定期総会が開催され、約45名が出席されました。

始めに、井上会長より「ここ数年はコロナ禍で、書面議決での定期総会でしたが、このように実開催できることを嬉しく思います。昨今、国内の農業情勢はますます厳しさを増しております。引き続き、町・行政・関係機関のご理解とご協力をいただきながら、自己の農業経営の安定・発展により農業の振興となる事業を続けてまいりたいと思っておりますので、今後ともよろしくお願いたします」と挨拶。来賓として福井組合長、村椿町長より祝辞をいただいた後議事に入り、令和5年度事業報告並びに収支決算報告、令和6年度事業計画(案)並びに収支予算(案)について審議され、全議案が承認されました。また、任期満了に伴う役員改選については全役員留任にて承認されました。

総会前には北海道農業共済組合 田澤主任、辻本主任を講師に迎え、収入保険制度並びにハウス農業共済について説明されました。



新役員

会長	伊香牛3区	井上 雅司
副会長	緑郷3区	川上 裕一
副会長	開明3区	楠 恭史
監事	中央2区	真鳥 一昭
監事	宇園別3区	齋田 浩二

3月1日

当麻町畑作経営協議会 定期総会

当麻町畑作経営協議会定期総会が農協3階大会議室にて開催されました。

冒頭、太田会長より「昨年を振り返ってみますと、記録的な高温によってどの作物も大きな影響を受け、大変苦労した1年だったと思っております。また、国の政策である畑地化促進事業が進んでいます。土地を守るために、これからは麦や大豆に関わらず、新たな品目や技術を勉強していかなくてはならないと感じております」と挨拶。来賓挨拶を坂下専務よりいただいた後、太田会長を議長に令和5年度事業報告並びに収支決算報告、令和6年度事業計画(案)並びに会計予算(案)について審議されました。

総会終了後に行われた栽培講習会では、上川農業改良普及センター 井村指導員を講師に招き、令和6年産秋播き小麦の栽培に向けて説明をいただきました。



3月12日

当麻町農業法人会定期総会

農協3階大会議室にて当麻町農業法人会定期総会が開催されました。

始めに、宮嶋会長より挨拶の後、坂下専務、当麻町農林業振興課 水口課長より来賓挨拶をいただきました。続いて、宮嶋会長を議長に議事に入り、令和5年度事業報告並びに収支決算報告、令和6年度事業計画(案)並びに会計予算(案)について審議されました。また、役員改選については全役員留任にて承認されました。

総会終了後に行われた研修会では、金融共済課より「法人向け業務災害補償保険」と「NISA」の取扱いについて紹介されました。



新役員		
会長	伊香牛 1 区	宮嶋 一洋
副会長	中央 1 区	長谷川 新
監事	開明 2 区	美頭 勇二

3月18日
~28日

令和6年度経営所得安定対策 申請受付(作付図面受付)

3月18日から28日の期間に、農業センターにて令和6年度作付図面受付が行われ、作付図面の確認と経営所得安定対策等交付金申請の受付がなされました。また、米穀課による大豆、そば、牧草、子実とうもろこしの委託作業受付や、金融共済課による田植機の自動車共済の推進も併せて行われました。春作業で大変お忙しい中、足を運んでいただきありがとうございます。



3月22日

でんすけ部会栽培講習会

果実育苗ハウスにて、でんすけ部会栽培講習会が開催されました。

始めに、(株)萩原農場 野村部長より、「定植準備から交配の栽培ポイント」、上川農業改良普及センター 道畑指導員より、「栽培管理や定植後の病害虫防除」などについての講習が行われました。今後、苗の申込みに沿って引渡しとなり定植が行われます。



3月24日

でんすけすいか初定植

当日は天候に恵まれ、風もなく春の穏やかな温かさの中、今年もブランド品目である「でんすけすいか」の初定植作業が行われました。3戸の生産者宅では754株を定植し暖房機を使った加温栽培で、6月中旬頃の出荷を予定しています。でんすけ部会は35戸で販売金額1億8千5百万円を目標に41作目のスタートを切りました。

中央1区
高橋副部長宅圃場中央1区
柏倉立良さん宅圃場

3月25日

**当麻町畑作物作業受託
連絡協議会定期総会**

当麻町畑作物作業受託連絡協議会定期総会が農協3階大会議室にて開催されました。

冒頭、石田会長より挨拶の後、来賓挨拶を坂下専務よりいただき、石田会長を議長に令和5年度事業報告並びに収支決算報告、令和6年度事業計画(案)並びに会計予算(案)について審議され全議案が承認されました。



3月25日

**当麻町牧草生産部会
定期総会**

農協3階大会議室にて当麻町牧草生産部会定期総会が開催され、約20名が出席されました。

始めに、田中部会長より「令和5年度を振り返りますと、収穫量は大変良く、収穫作業における事故や怪我もなく終わることができました。令和6年度につきましても、生産者と連携を取りながら進めてまいりますのでよろしくお願いいたします」と挨拶。来賓として坂下専務、当麻町農林業振興課 水口課長より祝辞をいただいた後議事に入り、令和5年度事業報告並びに収支決算報告、令和6年度事業計画(案)並びに収支予算(案)について審議され、全議案が承認されました。

**野菜・花きの
育苗作業始まる**

3月に入ってから各育苗施設にて苗の引渡し・鉢上げ作業が始まっています。また、でんすけすいか、菊の苗の定植も行われ、野菜・花卉育苗作業が最盛期を迎えています。



でんすけすいか苗接木

資材課からのお知らせ

◆◆◆ 水稻育苗におけるお奨め資材 ◆◆◆

低温・日照不足等により生育が良くない時!!

根張り向上、田植後の活着促進に向けて!!

対応策・・・

- ・光合成促進（生育促進・葉色も良好）
- ・徒長防止（軟弱徒長の防止）
- ・根張り向上、活着促進（より健全な苗）

対応策・・・

- ・根量・毛細根の増加（活着促進・養分吸収の向上）
- ・障害に強い根（天候不順・低温時に強く）
- ・根張り向上、活着促進（より健全な苗）

アグリボ3 (光触媒・トレハロース入り)

規 格：300g (ポットで1,200枚分)
 希釈倍率：2,000倍
 参考価格：7,425円 (税込)



	水量/箱(目安)	使用時期(目安)	1箱コスト(目安)
成苗ポット	500ml	2.0葉期～田植え前	約 6.2円
中苗マット	1,000ml		約 12.4円

育 王 (核酸入り)

規 格：1kg (ポットで2,000枚分)
 希釈倍率：1,000倍
 参考価格：7,502円 (税込)



	水量/箱(目安)	使用時期(目安)	1箱コスト(目安)
成苗ポット	500ml	田植え前日～7日前	約 3.8円
中苗マット	1,000ml		約 7.6円

トレイン (微量要素・トレハロース入り)

規 格：5kg (ポットで3,000枚分)
 希釈倍率：300倍
 参考価格：6,710円 (税込)



	水量/箱(目安)	使用時期(目安)	1箱コスト(目安)
成苗ポット	500ml	1.5葉期～田植え前	約 2.3円
中苗マット	1,000ml		約 4.5円

より良い栽培管理を行う為の一例として、ご使用の検討をお願い致します。

また、育苗期の追肥については、**苗床液肥・トミー233・NP57**等にてお願い致します。

何かご不明な点が御座いましたら、お問い合わせ下さい。

水稻育苗の追肥には!



eトミー233(青)

保証成分 (%)				
チッソ		リン酸	カリ	
全量	内アンモニア態	内硝酸態	水溶性	水溶性
12	1	1	3	3
規格 20L 参考価格 3,476円 (税込)				

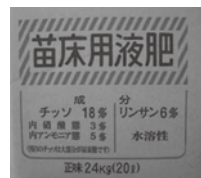

苗床用液肥

保証成分 (%)				
チッソ		リン酸	カリ	
全量	内アンモニア態	内硝酸態	水溶性	水溶性
18	5	3	6	
規格 20L 参考価格 4,059円 (税込)				

～共に希釈倍率は中苗マットで100倍、成苗ポットで200倍～

低温対策・日照不足・生育不良対策には!

基本的な使用方法 (野菜・花き)
トレイン 500倍 葉面散布
 (単剤または農薬散布時に混合散布)

基本的な使用方法 (水稻育苗)

本葉 1. 5葉期 (新芽が出る頃)
 ① 300倍で使用 ② 育苗箱に500ml 灌水
徒長防止・発育促進・老化苗の防止に効果的です!!

トレイン (5kg 6,710円)

特に定植後(または本葉2枚)頃

1袋(5kg)で
3,000枚(箱)分です。

主な効果

- ◎ 低温の時：葉が立ち、作物が活動します!
- ◎ 日照不足の時：葉が厚く、健全に生育します!
- ◎ 軟弱徒長の時：葉に光沢が出てバランス良く生育します!
- ◎ 生育不良の時：発根を促し病気の抵抗性をつけます!





作物の健全生育の為にどうぞご利用ください!!

農業者賠償責任共済



農地や農業施設の所有・使用・管理や農作業に起因する損害賠償責任への保障をお考えの方におすすめします！

農業者賠償責任共済はこんな時にお役に立ちます～農作業中における損害賠償事例～

事例① 畑で農薬を散布していたところ、薬剤が風にあおられて、隣の農家の畑に飛散し、生育不良となった。(ドリフト)  損害賠償額 約 1,000 万円	事例② 肥育している牛が敷地外へ脱走し、走行中の車両と接触、車両に損害を与えた。  損害賠償額 約 70 万円	事例③ 草刈りの作業中に巻き上げた小石が付近を走行していた車に当たり、破損させてしまった。  損害賠償額 約 115 万円
事例④ トラクターに借用した被けん引作業機を装着して作業中に誤って破損させ、借りていた作業機に損害を与えた 		損害賠償額 約 200 万円

※お支払いには所定の条件があります。 ※損害賠償額はJ Aグループ調べ

農業者賠償責任共済の3つの特長

安心	シンプル	簡単																
幅広い賠償責任をカバー 多くの農業者共通の4つのリスクに対して1つの共済で総合保障。	わかりやすい共済掛金設定 基準となるのは農地面積とご希望の支払い限度額のみ。 3つのプランをご用意しています。	自動継続で手間いらず 1年で自動継続するため、面倒な継続手続き等は不要（農地面積に変更がある場合等除く）。																
<table border="1"> <tr> <td>施設賠償リスク</td> <td>生産物賠償リスク</td> </tr> <tr> <td>保管物賠償リスク</td> <td>生産物回収費用リスク</td> </tr> </table>	施設賠償リスク	生産物賠償リスク	保管物賠償リスク	生産物回収費用リスク	<table border="1"> <tr> <td>3,000万円コース</td> </tr> <tr> <td>5,000万円コース</td> </tr> <tr> <td>1億円コース</td> </tr> </table>	3,000万円コース	5,000万円コース	1億円コース	<table border="1"> <tr> <td>ご契約</td> <td>1年後</td> <td>2年後</td> </tr> <tr> <td></td> <td style="text-align: center;">→</td> <td style="text-align: center;">→</td> </tr> <tr> <td></td> <td style="text-align: center;">自動継続</td> <td style="text-align: center;">自動継続</td> </tr> </table>	ご契約	1年後	2年後		→	→		自動継続	自動継続
施設賠償リスク	生産物賠償リスク																	
保管物賠償リスク	生産物回収費用リスク																	
3,000万円コース																		
5,000万円コース																		
1億円コース																		
ご契約	1年後	2年後																
	→	→																
	自動継続	自動継続																

○共済掛金例：共済期間1年

(2024年4月現在)

農地面積		支払限度額		
		3,000万円コース	5,000万円コース	1億円コース
4ha以上	20ha未満	18,610円	21,010円	26,010円
20ha以上	50ha未満	48,280円	54,520円	67,490円
50ha以上	100ha未満	75,210円	84,920円	105,130円
100ha以上	200ha未満	92,830円	104,810円	129,770円
200ha以上	300ha未満	105,820円	119,470円	147,910円
300ha以上	400ha未満	114,360円	129,120円	159,860円
400ha以上	500ha未満	120,760円	136,340円	168,810円
500ha以上	(以降100haあたり)	+3,690円	+4,170円	+5,160円

POINT!

共済掛金は**必要経費**として計上することができます。

※法人は損金算入可能

農業経営はリスクが多いため、高額な賠償金の支払いに備える必要があります。

お問い合わせは
 J A 当麻 金融共済課 TEL0166-84-2124 まで

※この資料は概要を説明したものです。ご検討にあたっては、「重要事項説明書（契約概要）」を必ずご覧ください。また、ご契約の際には「重要事項説明書（注意喚起情報）」および「ご契約のしおり・約款」を必ずご覧ください。

[24013536010]

共済係からのお知らせ

農業に伴う賠償リスクに備えられていますか？

農業者賠償責任共済では、下記4つのリスクに備えることができます。

施設賠償リスク



農地や農業施設の**所有・使用・管理**や農業が原因で**他人を死傷または他人の財物に損害を与えたこと**により生じた賠償責任に対する保障

- 散布した農薬が**飛散（ドリフト）**して、他の農業者の作物が出荷不能になった
- 牛（家畜）**が誤って道路に出てしまい走行中の車に衝突し**他人の車が破損した**
- 草刈り作業中に**草刈機**で小石がはねて**他人の車にキズをつけた**

以下の場合、お支払い対象となりません

- 搭乗装置のある自動車、無人ヘリコプターの**所有、使用または管理**によって生じた損害
- 農耕作業用小型特殊自動車の公道走行中や農業を行う通常過程を逸脱している間、農業以外の目的で使用している間に生じた損害

生産物賠償リスク



農地や農業施設において**生産・加工・販売した生産物**が原因で**他人を死傷または他人の財物に損害を与えたこと**により生じた賠償責任に対する保障

- 収穫時に**蕎麦が混入した小麦**を出荷してしまい、出荷先で他の生産者の小麦に混ざりこみ、出荷先で**アレルギー物質である蕎麦の除去作業を行った**
- 出荷した農産物が原因で**食中毒が発生**し、食べたお客様が被害を受けた

以下の場合、お支払い対象となりません

- 生産物等**自体に対する損害**
- 被共済者の**汚染された生乳の出荷**により、他の生乳を汚損したことによって生じた損害
- 農業を使用して生産された生産物等の長期間にわたる継続的な損取によって生じた損害

保管物賠償リスク



管理・使用する他人の財物（農業に関するもの）に**損害を与えたこと**により生じた賠償責任に対する保障

- 借用していた**テッダー**をトラクターに装着し作業をしていたところ、圃場内の異物が引っ掛かり破損させた
- 他の農業者の**麦**の運搬を依頼され、麦をトラックの荷台に積んで走行中、急カーブで積み荷が落下し損害が発生した

以下の場合、お支払い対象となりません

- 農業に関して管理または使用する**他人の財物が不動産、搭乗装置のある自動車、搭乗装置のある農耕作業用小型特殊自動車である場合**
- 記名被共済者の**使用人、従業員**の所有物に対する損害
- 自然消耗、摩滅、さび、かび、むれ、腐敗、変質、変色、ねずみ食い、虫食い**などによって生じた損害

生産物回収費用リスク



生産物に**異物の混入等**が生じたり、出荷した野菜・果物等から**残留農薬**が検出されたりしたことが原因で生じた**生産物回収等**に関する費用

- 出荷した農作物から基準値を超える**農薬の残留**が発見されたため同時期の出荷品を**回収した**
- 加工・販売したジャム**に**金属片**が混入したことによりお客様がケガをしたため同日の製造分を**回収した**

以下の場合、お支払い対象となりません

- 基準値を超える農薬残留が発見された生産物の**出荷日より前の出荷物**、または、**回収命令が出された日の翌日以降の出荷物**によって生じた損害

農業者を取り巻くリスクは身近に存在しており、農地や農業施設の**所有・使用・管理**、農作業に起因する損害賠償事故が多く発生しているため、農業者賠償責任共済（ファーマスト）のご加入をご検討ください。

JA TOHMA Information

JA女性部より 書き損じハガキ等の回収お願い

JA女性部では、「ふれあいお便り運動」一環として、途上国への支援活動(タンザニア、ザンビア等の母子保健活動)の一助として、書き損じのハガキや未使用プリペイドカードの回収をおこない、国際ボランティア機関の(公団)ジョイセフに送っています。

書き損じのハガキや未使用プリペイドカードがございましたら、総務課JA女性部事務局へご持参ください。皆様のご協力をお待ちしております。

※古切手の取り扱いはありません。

資材課からのお知らせ

ゴールデンウィーク営業時間のお知らせ

日	月	火	水	木	金	土
4/21	22	23	24	25	26	27
休業日	通常	通常	通常	通常	通常	午前営業
28	29	30	5/1	2	3	4
休業日	午前営業	通常	通常	通常	午前営業	午前営業
5	6	7	8	9	10	11
休業日	午前営業	通常	通常	通常	通常	午前営業

○通常営業 8:30~17:00 ○午前営業 8:30~12:00



若い農業者の皆さん! 自分の老後自分で守れますか?

若者

若い農業者の方は、
国民年金の上乗せの公的な年金「農業者年金」
に加入して安心して豊かな老後を!

若い今こそ
年金
アクション!



ポイント1 35歳未満で一定の要件を満たせば、**1万円からでも加入可能**

ポイント2 認定農業者で青色申告者等には**国庫補助で手厚い支援**

ポイント3 税制面で**大きな優遇措置**

詳しくは… [農業者年金基金](https://www.nounen.go.jp) <https://www.nounen.go.jp>





シェフ永井のおすすめ

永井智一（ながい・ともかず）
茨城県笠間市にある「天晴（テンキツチン晴人）」オーナーシェフ



ブリのユズ七味焼き

材料（2人分）

- ブリ切り身 …………… 2切れ
- 塩 …………… 適宜
- A しょうゆ …………… 50ml
- みりん …………… 50ml
- 料理酒 …………… 50ml
- 漬け汁 七味唐辛子 …………… 小さじ1
- ユズ …………… 1個（半分に切り搾る）

作り方

- (1)ブリの切り身は塩を振り、1時間ほど置く。
- (2)Aの材料を合わせ、(1)のブリを2時間漬ける(右写真参考)。
- (3)ブリの汁気を拭き取り、漬け汁のユズと一緒にグリルで焼き上げる。その後ユズは取り除く。お好みでナバナのおひたし(材料外)を添えると彩りが良くなります。



タテのカギ

- 1 ゴルフプレーヤーがカードに記録します
- 3 眠いときに出来ます
- 5 アマではありません
- 6 お花見といえはこの花
- 7 テレビやエアコンの操作に使います
- 9 お酒は飲めません
- 11 みそ汁の具にしてもおいしい二枚貝
- 13 ストレスがたまるとこぼしたくなることも
- 15 ダブルプレーともいいます
- 17 湯が冷めないよう——ポットに入れた
- 19 当たりかな、外れかな
- 20 山梨県の県庁所在地である市
- 21 馬に乗る人のこと

ヨコのカギ

- 1 冬がウインターなら、春は
- 2 天ぷらやフライに付けられています
- 3 煮物を作るときにすくうこともあります
- 4 水中をふわふわと漂う生き物
- 6 平面は2次元、立体は
- 8 桃太郎がきび団子を着けていた場所
- 10 入学式で胸に着けるお母さんもいます
- 12 メジロやヒヨドリが吸うもの
- 14 関東——、——裁判所
- 16 漢字で書くと土筆。春の山菜です
- 18 オンの反対語

3月号の答えは…

A	B	C	D	E
ウ	シ	オ	ジ	ル

1	ハ	5	ル	6	ヤ	ス	13	ミ	17	マ
			ア	マ			13	ヨ	ウ	シ
2	ノ					11	ト	ウ	シ	ユ
	ド			9	カ	オ	リ			マ
	8	ジ	ア	マ	リ			16	シ	ロ
	4	マ	ジ	メ			14	ノ	キ	
		5			10	シ	ヨ	ウ	シ	ヨ

頭の体操

クロスワードパズル

二重マスの文字を、A~Eの順に並べてできる言葉は何でしょうか？

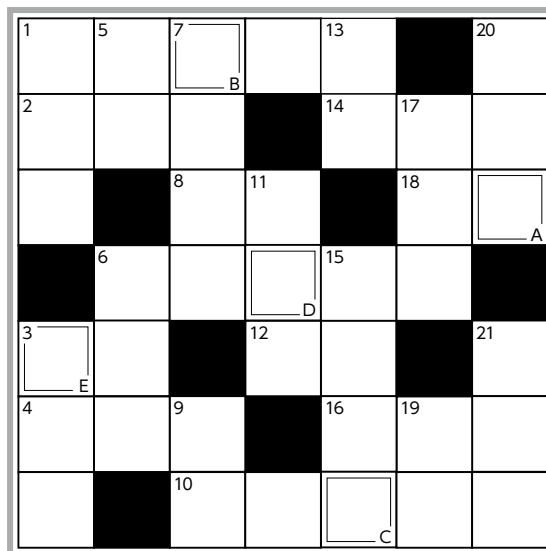

永い間お世話になりました

令和6年3月31日付



【定年退職】
管理部総務課

主幹 尾下 晴彦

私こと、この度、3月末日をもちまして定年退職いたしました。

顧みますと、平成2年入組以来、34年の永きにわたり、大過なく勤めることができましたことは、偏に、組合員皆様の温かいご厚情とご支援によるものと心よりお礼申し上げます。

今後は、これまで皆様方から賜りました貴重なご厚意を大切にして、健康に留意し有意義な人生を過ごしてまいりたいと存じます。

どうぞ今後とも、変わらぬご厚誼とご厚情を賜りますようお願い申し上げます。

末筆ではありますが、組合員・役職員の皆様のご健勝とご多幸、さらには当麻農業並びに当麻農協の益々のご発展をお祈り申し上げます、これまでのお礼と退職のご挨拶といたします。



令和6年度 JA当麻 野菜集荷場 受入カレンダー

4月

日	月	火	水	木	金	土
	1	2	3	4	5	6
7	8	9	10	11	12	13
14	15	16	17	18	19	20
21	22	24	24	25	26	27
28	29	30				

5月

日	月	火	水	木	金	土
			1	2	3	4
5	6	7	8	9	10	11
12	13	14	15	16	17	18
19	20	21	22	23	24	25
26	27	28	29	30	31	

の印は受け入れ休みとなりますので、ご協力をお願い致します。

編集後記

◆春の陽気が近づいてきました。4月は新しい出会いの月です。今年も新入職員が入組してまいりました。新しい環境に戸惑う場面もあるかと思いますが、新入職員を見かけましたら、どうぞ声をかけていただき、温かく見守っていただきたいと思います。

◆4月6日より春の全国交通安全運動が実施されております。この時期は雪解けが進み、車のスピードが出てしましますが、自転車を利用する方の増加や新入学児童が通学しておりますので、自動車の運転には細心の注意を払い安全運転を心がけたいと思います。

(谷口)

JA当麻 No643

発行日 令和6年4月

発行 当麻農業協同組合

編集 管理部総務課

住所 上川郡当麻町4条

東3丁目4番63号

電話 0166-84-2121

JA当麻ホームページ

URL <http://www.ja-tohma.jp/>